



Aure González, portavoz del grupo municipal del PP.

## El PP-Es Mercadal «descubre» un ex edil que trabaja en temas culturales del Ajuntament

R.L. El grupo popular del Ajuntament de Es Mercadal se ha interesado por la situación laboral de un ex concejal que trabaja en temas culturales y de fiestas en el propio Ajuntament. El PP, en la oposición, votó en contra de la cuarta modificación presupuestaria del año, debatida en el pleno del 31 de julio.

Expresó su desacuerdo con el aumento de sueldo del nuevo equipo de gobierno, con un coste cien por cien superior al del año pasado. Para el grupo popular, en la oposición, estas modificaciones «demuestran la falta de previsión y de seriedad en la elaboración de los presupuestos municipales».

Se refirió al cambio de 20.000 euros para actividades culturales y festivas

que deberían haber estado previstas con anterioridad. El PP pidió explicaciones en relación a los 20.000 euros presentados como gastos jurídicos. El concejal responsable dijo que son elementos diversos y de imprevistos, sin concretar los contenidos.

El PP solicitó un análisis de las aguas de Tirant, al presentar elementos susceptibles de ser dañinos para la salud de los bañistas. Solicitó que se arreglen las duchas públicas de S'Arenal den Castell, información de los vecinos afectados por los cortes en el suministro de agua potable, y reclamó facilidades para el pago de multas de parquímetros. Reclamó la sustitución de las señales informativas en algunas zonas de la Tramuntana que están oxidadas o no son visibles.

## EM-EU critica la nueva estructura del Consell Insular

Califica de «sobredimensionado» el número de cargos del PSOE y PSM-EV

R.L. Esquerra de Menorca-EU manifestó ayer el Consell de Menorca, a diferencia del nuevo Govern balear, que ha optado por una estructura «más austera», ha apostado por «hacer crecer los cargos políticos, a pesar de que no se ha registrado aún ningún incremento de las competencias a gestionar, lo que resulta censurable».

La coalición de izquierdas aseguró que las nuevas competencias que en el futuro asumirá el Consell Insular motivarán la ampliación de su estructura orga-

nizativa, «pero esto aún no ha ocurrido y no se entiende que desde el primer día se quiera aprobar una estructura tan sobredimensionada como la que se ha creado».

EM-EU empleó el calificativo de «sobredimensionada» porque se pasa de un equipo de gobierno de siete consellers electos a diez con delegación «que pronto serán once».

«Y si nos fijamos con los directores insulares, el aumento es espectacular al pasar de catorce a 22, casi un sesenta por ciento más, y no se trata únicamente de fijarse en estos aspectos

## Ciudadella es el municipio donde más baja el precio de la vivienda de segunda mano

Ha registrado un descenso del 21'4 por ciento en los inmuebles usados

R.L.

Ciudadella es el municipio de Balears donde más se ha reducido el precio de la vivienda de segunda mano, al registrar un descenso del 21'4 por ciento en los inmuebles usados, según informa la web inmobiliaria 'Fotocasa.es'.

Junto a este municipio se encuentran otras localidades como Figueras y Colmenar Viejo, con una caída en los precios del 16'2 y 14'2 por ciento respectivamente.

Por el contrario, el estudio de 'Fotocasa.es' estima que las ciudades y municipios más caros de España son San Sebastián (5.329 euros por metro cuadrado), donde los precios se han mantenido estables en los últimos tres meses; Sant Cugat del Vallès (5.313 euros por metro cuadrado), que ha experimentado un descenso de los precios del 2,8 por ciento en el mismo periodo, y Sitges (5.290 euros por metro cuadrado), en la que el coste del metro cuadrado ha crecido desde mayo un 2'8 por ciento.

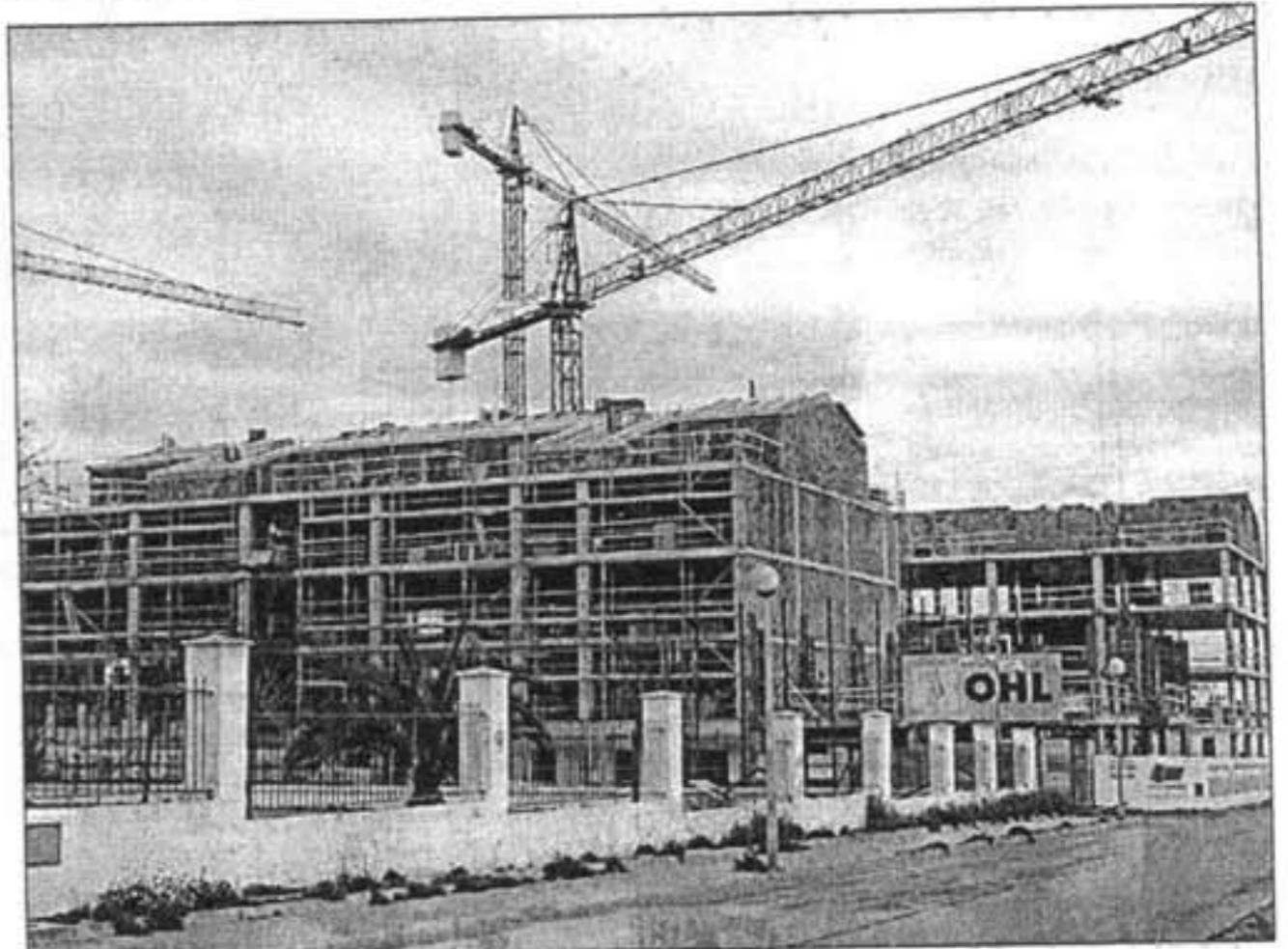

Ciudadella ha vivido durante estos últimos años un boom inmobiliario. Foto: GISELA.

En el informe de este portal especializado indica que Balears, junto a otras Comunidades como Canarias, Asturias, Comunidad Valenciana o

Madrid, aumentaron los precios de sus viviendas en términos generales entre un 0'2 por ciento y un 1'8 por ciento. Concretamente, el archipiélago al-

canzó una subida del 0'3 por ciento. En cuanto a la variación interanual, Baleares registró un crecimiento positivo que se cifró en un 2'5 por ciento más con respecto del 2006. Además, en este sentido, el municipio que más ha variado es Inca con un 4'9 por ciento (2.174 euros por metro cuadrado), seguida de Palma con un 2'2 por ciento.

Según la web Fotocasa, le siguen Figueras y Colmenar Viejo

Las ciudades más caras son San Sebastián, Sant Cugat y Sitges

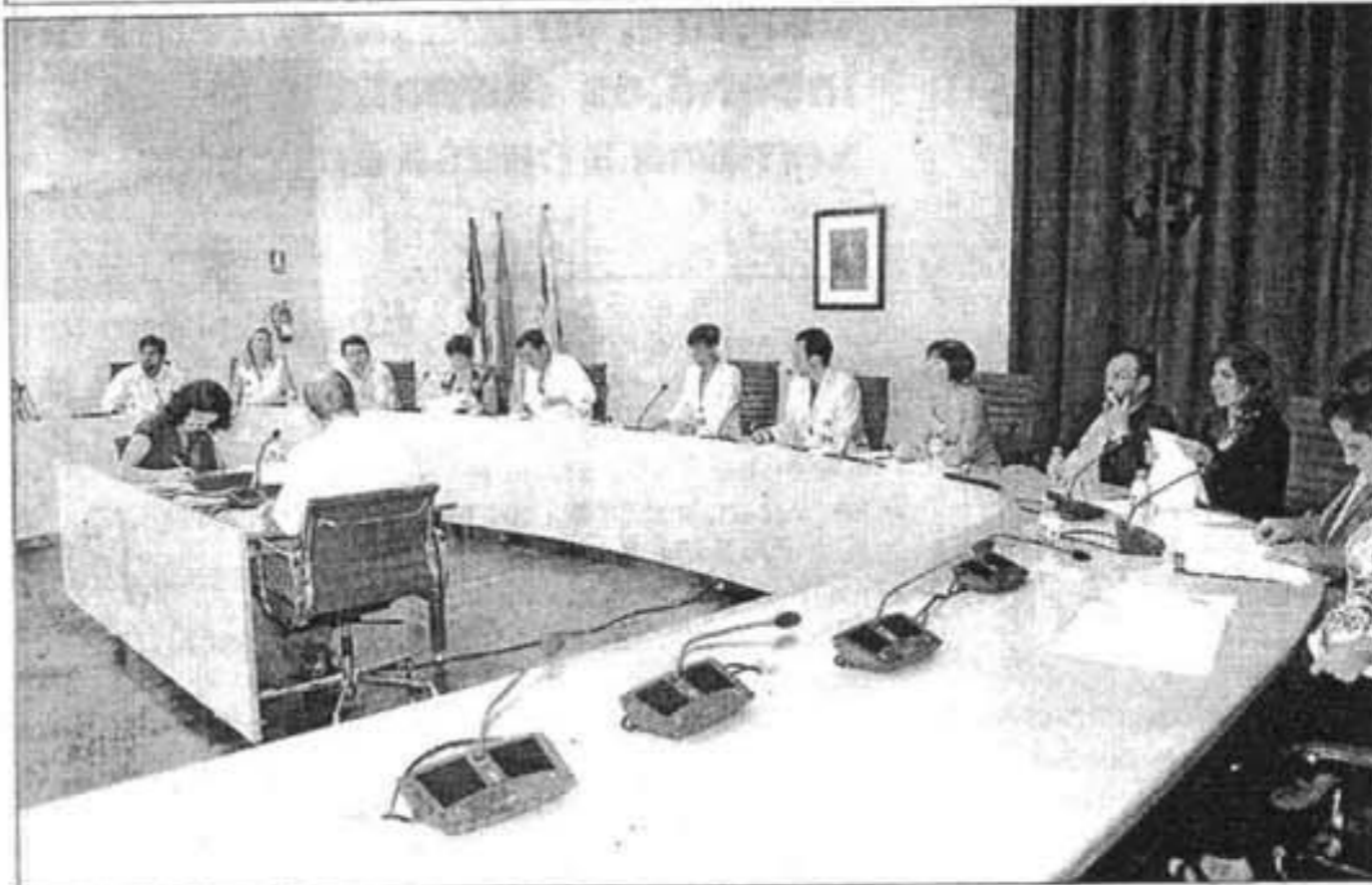

El nuevo equipo de gobierno del Consell está formado por PSOE y PSM-Els Verds.

numéricos sino en el fondo de cada una de las decisiones tomadas».

Tampoco entiende EM-EU «la nueva distribución de la gestión en materia social al dividir el actual departamento de Bienestar Social en dos, uno de Acción Social y el otro de Ciu-

dadanía y Familia. «Aún es más difícil entender cuando en el pasado mandato el Consell de Menorca ya se encargó de aprobar algunos órganos externos para gestionar servicios que hasta entonces dependían exclusivamente del propio Consell, caso de la Funda-

ción para Personas Discapacitadas o el Consorcio Sociosanitario».

«En realidad -concluyó- si se analiza con lupa todo el engranaje de directores insulares se puede observar que hay algunas aparentemente vacías de contenido o que no se justifica

La coalición de izquierdas afirma que «contradice la política de austeridad»

el desdoblamiento de algunas de ellas: dirección Insular de Proyectos, de Régimen Interno, desdoblamiento de Carreteras y Transportes, dos direcciones insulares de cooperación y deportes, dos de servicios sociales, dos ligadas al medio ambiente, promoción y calidad, etc.»

EM-EU denunció también que, «unido al incremento de consejeros, supone un aumento espectacular del gasto público y contradice la política de austeridad anunciada por nuestros gobernantes, y se agrava cuando se produce un incremento de hasta un treinta por ciento de los salarios de los directores insulares».